

ARCH. GIANLUCA MORA
studio di architettura

CURRICULUM

Largo Gaetano Ghidetti n. 19

43124 Parma

tel. + 39 335 5619007

e-mail: info@architettogianlucamora.com

pec: gianluca.mora@archiworldpec.it

www.architettogianlucamora.com

**Gianluca
Mora**



Nato a Parma nel 1961, coniugato con due figli.

Si laurea nel 1987 con il massimo dei voti presso la Facoltà di Architettura del Politecnico di Milano.

Dallo stesso anno inizia lo svolgimento della libera professione. Fino al Dicembre 2014 socio e amministratore unico di «*Architetti Associati Giandebiaggi & Mora srl.*».

Durante il lungo sodalizio con l'arch. Paolo Giandebiaggi ha svolto incarichi di progettazione e di direzione lavori sia di opere pubbliche che per committenti privati.

In oltre trenta anni di esperienza professionale sono stati conseguiti significativi risultati nella progettazione di edilizia sociale e scolastica, cimiteriale e sportiva, dell'arredo urbano e del verde. Numerosi sono stati gli interventi riguardanti la progettazione di piani urbanistici attuativi e di riqualificazione urbana.

In particolare, nel campo dell'edilizia residenziale sono stati realizzati interventi di nuova edificazione per cooperative di abitazione, imprese e soggetti privati, diversificati per caratteristiche e tipologie di intervento. Ha maturato esperienze significative nella progettazione di edifici in Social Housing e residenze per studenti.

Ha progettato e diretto numerosi interventi di restauro e di recupero di abitazioni storiche.

Ha collaborato con Associazioni no-profit per conseguire obiettivi rivolti anche alla comunità di appartenenza.

Esperto in tecnologie edilizie innovative rivolte al risparmio energetico ed alla sostenibilità ambientale.

- Laurea in Architettura presso Politecnico di Milano, 1987
- Abilitazione all'esercizio della professione e inizio attività libero professionale, 1987
- Laureato frequentatore presso il Laboratorio didattico e di ricerca per l'Ingegneria, Facoltà di Ingegneria, Università di Parma, 1988
- Docente al corso "Esperti di Applicazioni informatiche per la gestione del Territorio e dell'Ambiente" dell'IFOA di Reggio Emilia, 1988
- Membro del consiglio e Segretario dell'Ordine degli architetti della provincia di Parma, 1992-1996
- Assessore urbanistica ed edilizia privata presso il Comune di Montechiarugolo (PR), 1993-1995
- Iscritto all'Albo dei consulenti tecnici del Tribunale di Parma, 1994
- Membro della commissione edilizia del Comune di Montechiarugolo (PR), 1995-1999
- Abilitazione al ruolo di coordinatore per la sicurezza nei cantieri edili in fase di progetto e di esecuzione, 1997
- Socio co-fondatore e amministratore della società Architetti Associati Giandebiaggi & Mora srl dal 2000 al 2014
- Membro del consiglio dell'Ordine degli architetti della Provincia di Parma dal 2000 al 2015. Ha ricoperto anche il ruolo di Vice-presidente
- Membro della commissione edilizia del Comune di Fontevivo (PR), 2002-2005
- Membro della commissione parcelle della Federazione Architetti dell'Emilia Romagna, 2005 - 2015
- Iscritto negli elenchi del Ministero dell'Interno per la prevenzione e sicurezza tecnica area 3 prevenzione incendi - dal 2006
- Fondatore e Presidente dell'associazione di promozione sociale "L.A.P.I.S. - Libera Associazione Professionisti Idee Solidali", 2006-2015
- Membro della commissione edilizia del Comune di Fidenza (PR), 2009-2012
- Abilitazione al ruolo e Iscrizione albo certificatore energetico in edilizia - Regione Emilia Romagna - dal 2009

- Ha frequentato i seminari di aggiornamento per i coordinatori per la sicurezza in fase di progettazione e di esecuzione, quinquennio 2008-2013
- Membro della commissione di concorso nazionale di idee per la realizzazione di un punto panoramico sul fiume Po, Piacenza 2010
- Concorso per il terzo palazzo della Provincia di Parma, Progetto premiato, in collaborazione, 2010
- Ha frequentato il seminario di aggiornamento sulla normativa sismica - Ordine architetti di Parma – 2012
- Membro della commissione di esame presso L'Università di Parma per l'abilitazione all'esercizio della professione di architetto, 2012/2013
- Membro effettivo dell'Associazione Staged Homes, Associazione Italiana di Home Stager, 2014
- Ha frequentato i seminari di aggiornamento per i coordinatori per la sicurezza in fase di progettazione e di esecuzione, quinquennio 2013-2018
- Consulente di Forum solidarietà (Centro Servizi per il volontariato a Parma) per problematiche di carattere edilizio, dal 2015
- E' intervenuto con un proprio contributo alla presentazione in Senato del disegno di legge sulla "Riqualificazione naturalistica dell'edilizia scolastica", 2015
- Membro della giuria internazionale del Gerflor International Design Award (GIDA), Francia, 2015
- Premio «Best of Houzz», 2018 - 2020
- Collabora da alcuni anni con Associazioni no-profit

PRINCIPI

- ❖ Coniugare impegno civile e professione;
- ❖ La professionalità, frutto di esperienze e scelte etico-solidali, a servizio di privati, istituzioni pubbliche, organizzazioni non profit e di quella società civile attenta ai valori di equità, sostenibilità, sviluppo dei beni comuni;
- ❖ Lavorare bene, in modo innovativo, trasparente e paritario, nella condivisione degli obiettivi e nel rispetto dell'ambiente.

SINTESI DI ALCUNI INTERVENTI ESEGUITI SUDDIVISI PER CATEGORIA

Nota: diversi interventi sono stati svolti congiuntamente all'arch. Paolo Giandebiaggi, fino al dic. 2014, nell'ambito della Architetti Associati Giandebiaggi & Mora srl.

1

ARCHITETTURA SOCIALE

M032

Ampliamento Mensa Scuola Elementare

La scuola primaria "Athos Maestri" si trova nel capoluogo in Via V. Emanuele n. 24. Il plesso scolastico (scuola e palestra) è vincolato dalla Soprintendenza per i Beni e le Attività Culturali con Decreto di vincolo in data 05.04.2006. La scuola, in riferimento al DM 18.12.1975, è classificata di tipo 1 (scuole con numero di presenze contemporanee da 101 a 300 persone).

L'intervento in oggetto prevede l'ampliamento dei locali adibiti a mensa scolastica. Tali locali sono posti al piano seminterrato. Si prevede pertanto la realizzazione di un nuovo volume in ampliamento esterno all'edificio scolastico, posto in adiacenza e continuità alla mensa attuale, avente superficie netta pari a circa 79 mq ed altezza interna pari a m. 3,20.

2017 – in corso
Sala Baganza (PR)

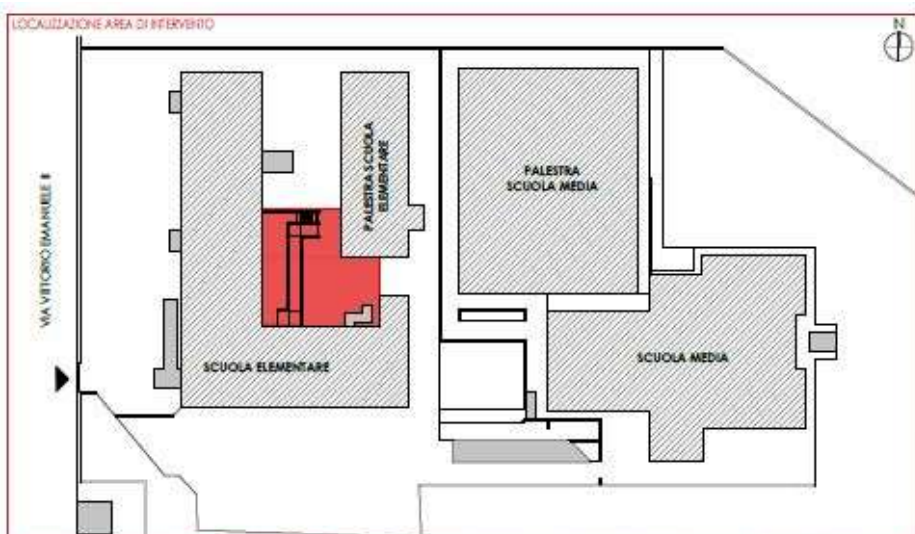



M032

Ampliamento Mensa Scuola Elementare

superficie intervento:
**mq 215 circa (di cui mq
80 circa ampliamento)**

importo lavori:
€ 334.000,00

proprietà:
**Comune di Sala
Baganza**

ubicazione:
**Scuola Elementare del
capoluogo**

Classe e categoria:
**ID Opere: E.09
Ex L. 143/49: Id**

Prestazioni svolte:
- **Progett. Preliminare**
- **Progett. Def. – Esec.**

Prestazioni svolte in
R.T.P.:

Ruolo arch. Mora:
- Progetto architettonico:
- **Progett. Def. – Esec.**
- **Direzione dei lavori**

**2017 – in corso
Sala Baganza (PR)**

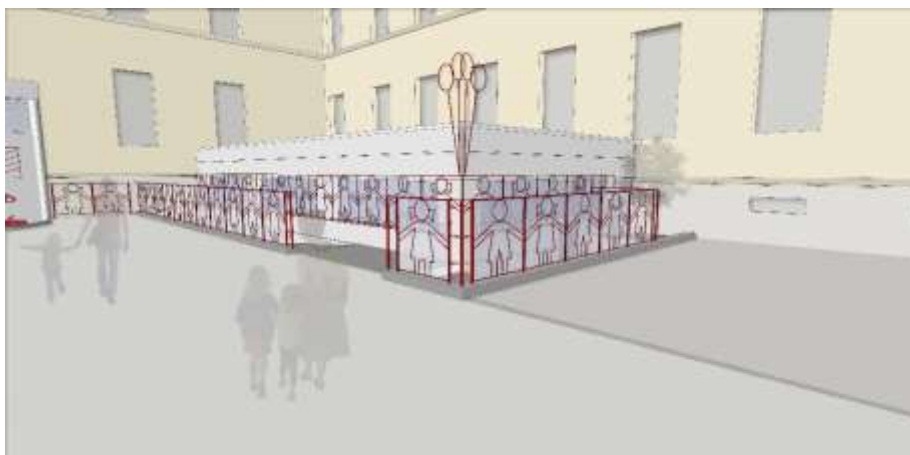

118

Realizzazione casa per anziani non autosufficienti

(Rep. 269)

La direzione dei lavori eseguita ha riguardato la ristrutturazione con cambio di destinazione d'uso dell'ex Colonia estiva Alberto Dallolio, risalente agli anni '20.

L'intervento consiste nel recupero e riqualificazione dell'edificio con ampliamento e la sistemazione del parco nel quale è collocato.



2013 – 2014
Castiglione de'
Pepoli - Bologna



118

**Realizzazione
casa per anziani
non
autosufficienti**

(Rep. 269)

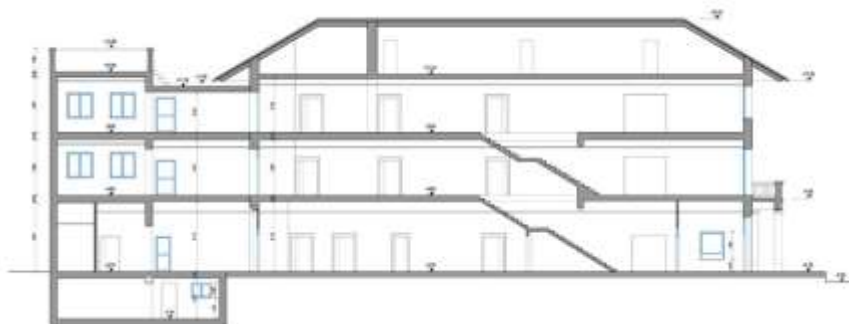

superficie fondiaria:
11.150 mq

superficie utile:
2.100 mq

importo lavori:
€ 2.350.000,00

proprietà:
**Comune di Castiglione
de' Pepoli**

ubicazione:
Castiglione de' Pepoli

Classe e categoria:
**ID Opere: E.10
Ex L. 143/49: Id**

Prestazioni svolte:
- **Direzione Lavori**
- **Contabilità**
- **Coord. Sicurezza**

**2013 – 2014
Castiglione de'
Pepoli - Bologna**



2

PROGETTAZIONE SOSTENIBILE

97

Residenze universitarie

(Rep. 211)

L'intervento di progetto è costituito da quattro edifici a torre accorpati a spina attorno ad un collegamento centrale che ospitano appartamenti per studenti con relativi servizi comuni. Essi emergono all'interno dell'area di sedime, elevandosi per otto piani, oltre al piano terra. La sagoma complessiva si staglia nel profilo urbano, confrontandosi con le masse degli edifici adiacenti anche attraverso l'uso dei materiali e dei loro colori, non estranei alla tradizione locale.

Il progetto è concepito come un unico sistema edificatorio articolato dalla successione di volumi affiancati e sfalsati tra loro. Le parti volumetriche ad un solo piano completano la disposizione planimetrica del piano terra, mentre i volumi cilindrici dei soggiorni ai piani settimo ed ottavo complessivamente "riducono" la percezione volumetrica dell'insieme. La forma semplice e raccolta dell'edificazione viene arricchita dalla presenza articolata dei materiali usati nelle varie parti dell'edificio. La facciata ventilata, come materiale esterno prevalente, viene riproposta con una tessitura continua intercalata, solo in alcune parti, da fasce verticali di tonalità cromatica differente.

2008 - 2014
Modena

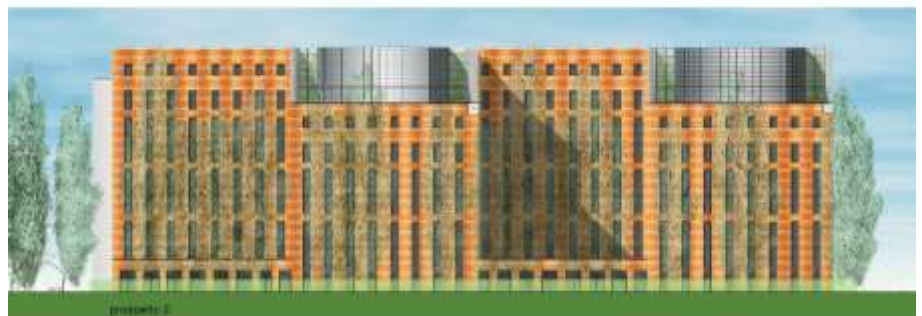

97

Residenze universitarie

Superficie intervento
(1° stralcio):
8.500 mq

Importo (1° stralcio):
€ 12.000.000,00

committente:
**Consorzio imprese di
costruzione**

ubicazione:
**Strada Vignolese –
Modena**

Classe e categoria:
**ID Opere: E.03
Ex L. 143/49: Ic**

Prestazioni svolte:

- **Progett. Preliminare**
- **Progett. Def. – Esec.**
- **Direzione Lavori**
- **Coord. sicurezza**

**2008 – 2014
Modena**



3

RESTAURO E RECUPERO

M015

Restauro e consolidamento Scalone d'Onore nella Rocca Sanvitale

La Rocca Sanvitale è un prezioso edificio storico a Sala Baganza in provincia di Parma, ed ospita, tra l'altro, la biblioteca comunale e alcune sale museali.

L'intervento richiesto dal comune di Sala Baganza riguarda lo Scalone d'Onore, il Gabinetto dei Cesari e la Saletta della Fortuna, stanze così denominate per le loro splendide volte affrescate.

I problemi che riguardano questa porzione della Rocca sono derivanti dal sisma del 2012.

Gli interventi di restauro previsti riguardano il consolidamento strutturale ed il restauro delle parti interne affrescate..

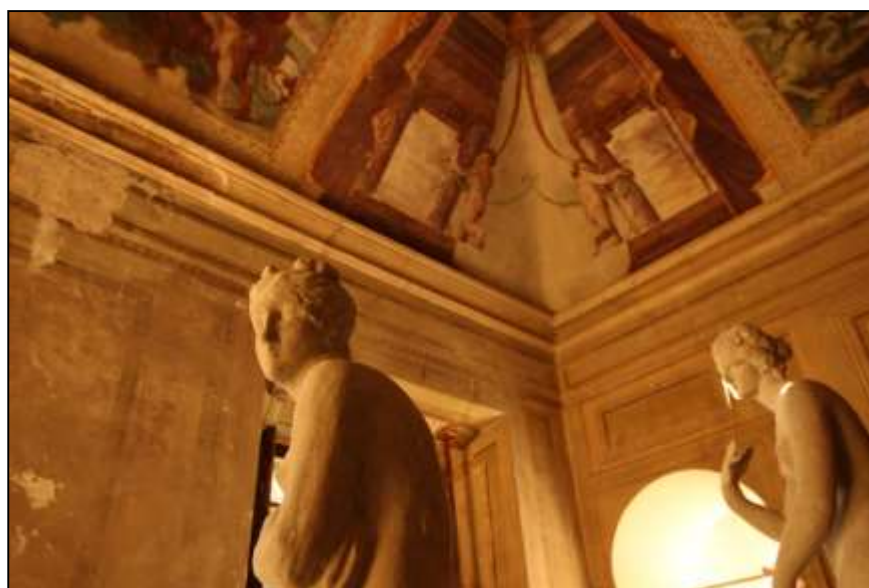
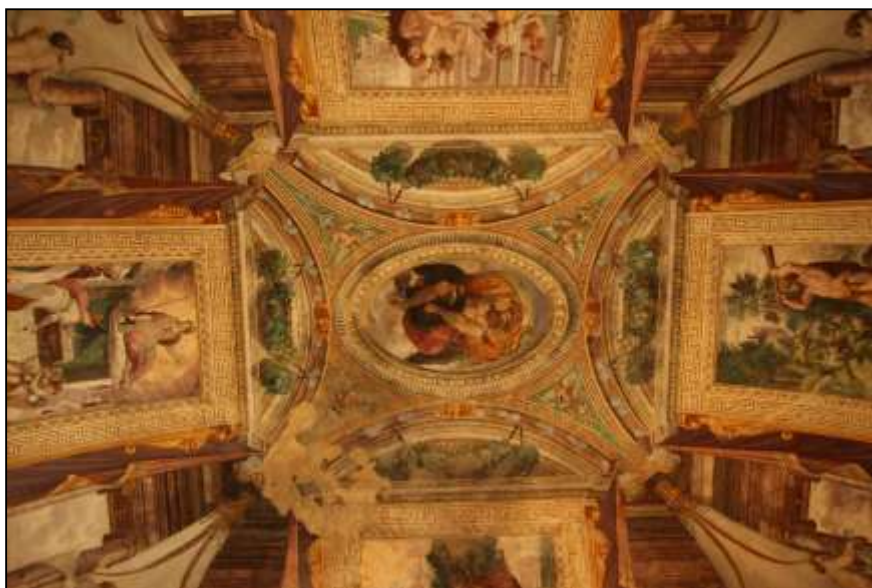

2015 – 2017
Sala Baganza (PR)



M015

Restauro e consolidamento Scalone d'Onore nella Rocca Sanvitale



superficie intervento:
340 mq

importo lavori:
€ 100.000

proprietà:
**Comune di Sala
Baganza**

ubicazione:
Sala Baganza (PR)

Classe e categoria:
**ID Opere: E.22
Ex L. 143/49: Ie**

Prestazioni svolte:
- **Progett. Preliminare**
- **Progett. Def. – Esec.**
- **Direzione Lavori**
- **- Coord. Sicurezza**



2015 – 2017
Sala Baganza (PR)

75

Riuso e trasformazione ex ospedale "G. Vighi"

(Rep. 217)

L'intervento riguarda il restauro ed il recupero di un complesso edilizio di notevole pregio architettonico, realizzato all'inizio del secolo nel contesto di un più ampio progetto di Policlinico intra-mura, poi non realizzato.

L'immobile presta la sua vocazione alla ridestituzione a funzioni alberghiere di prestigio. Questa destinazione d'uso infatti permette di rispettare l'impianto originale della struttura ospitando le stanze lungo i vasti corridoi e gli spazi comuni quali il ristorante e l'atrio in quelle che precedentemente erano state le grandi aule didattiche.

L'albergo a cinque stelle, è composto da circa 70 unità tra suite, junior suite e camere

Il vasto parco caratterizzato da alberi secolari diverrà il parco dell'albergo e prevede la dotazione di percorsi pedonali e di aree di sosta.

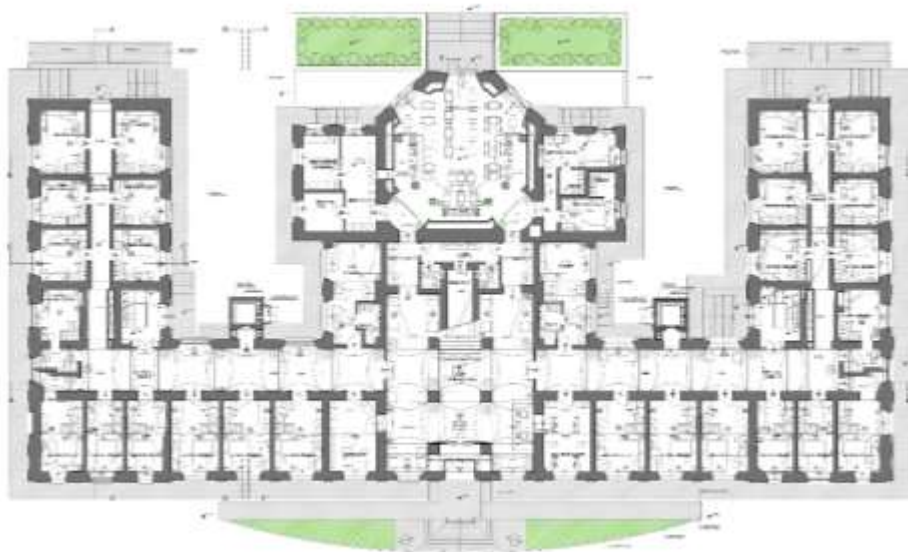
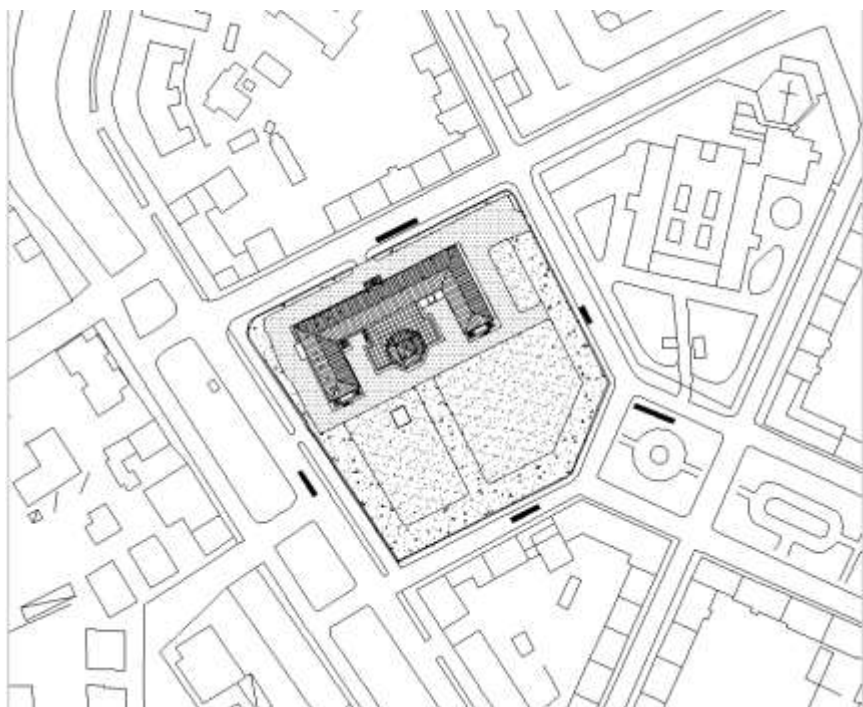

2013
Parma

75

Riuso e trasformazione ex ospedale "G. Vighi"



Superficie:
10.000 mq

Importo lavori:
€ 3.500.000,00

proprietà:
Committenza privata

ubicazione:
**Strada del Quartiere -
Parma**

Classe e categoria:
**ID Opere: E.22
Ex L. 143/49: Id - Ie**

Prestazioni svolte:
- **Progett. Preliminare**
- **Progett. Def. - Esec.**
- **Direzione Lavori**

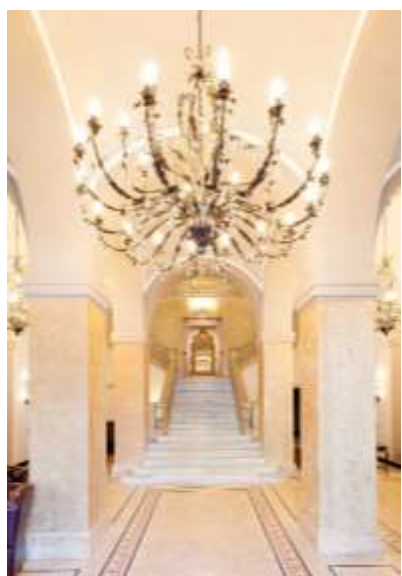

**2013
Parma**

ELENCO INTERVENTI

ARCHITETTURA SOCIALE

- AMPL. LICEO SAN VITALE - PARMA
- **MENSA SCOLASTICA SALA BAGANZA (PR)**
- IL FUNARO - PISTOIA
- SOCIAL HOUSING - PARMA
- CASA RIPOSO ROCCABIANCA (PR)
- **CASA DI RIPOSO CASTIGLIONE DE' PEPOLI (BO)**
- ASILO ACQUERELLO - PARMA
- CIMITERO VILLETTA - PARMA

PROGETTAZIONE SOSTENIBILE

- CASA IN LEGNO – CORNIGLIO (PR)
- COMPLESSO DI VIA FERMI - PISTOIA
- **CASE PER STUDENTI - MODENA**
- PALAZZINA D9 - PARMA
- PALAZZINE A MONTICELLI (PR)
- VILLA A LANGHIRANO (PR)
- VILLA A PARMA
- PALAZZINA D10 - PARMA

RESTAURO E RECUPERO

- ROCCA SAN VITALE - FONTANELLATO (PR)
- **ROCCA SAN VITALE - SALA BAGANZA (PR)**
- EDIFICIO V.LO TOLENTINO - PISTOIA
- LOFT A FIRENZE
- EVO BENESSERE - PISTOIA
- CHIESA S.LIBORIO – COLORNO (PR)
- **HOTEL PACCHIOSI - PARMA**
- LOCANDA S. MARCO - PISTOIA

Aggiornamento:
Febb. 2021